UNIVERSIDAD TECNOLÓGICA DE PANAMÁ

30 AÑOS

de Historia

"Camino a la excelencia a través del mejoramiento continuo"

www.utp.ac.pa

CONTENIDO

03 AUTORIDADES UNIVERSITARIAS
04 MENSAJE
05 LEGADO HISTÓRICO
06 LIDERAZGO Y PROYECCIÓN
07 CREDIBILIDAD Y FORTALEZA
08 PROMOCIÓN DEL EMPRENDEDURISMO
09 VIDA ESTUDIANTIL
10 LOGROS Y VALORES
11 PRIMER OBSERVATORIO ASTRONÓMICO DE PANAMÁ
12 UTP ANTES Y DESPUÉS HASTA EL 2011
13 UTP ANTES Y DESPUÉS HASTA EL 2011
16 FACULTADES
18 SEDES
20 LIDERAZGO ACADÉMICO INNOVADOR
21 MEMORIAL ROGELIO SINAN / APORTES CULTURALES
22 UTP VIVIENDO EL DEPORTE
23 PROGRAMACIÓN DE EVENTOS

PATROCINADORES DEL XXX ANIVERSARIO DE LA UTP

DIRECCIÓN DE COMUNICACIÓN ESTRATÉGICA

Dirección
Bárbara Bloise (Directora)

Depto. Comunicación e Imagen
Liseth Lezcano (Jefa)

Información y Relaciones Públicas
María Félix Nieto
Militza Marín
Carlos Rowe
Dinora Villarreal

Producción Audiovisual
Maximiliano Tejada
Orlando Valdespino
Diovis De León
Juan Polanco
Daira Tribaldos
Ana Patricia Hernández

Depto. Comunicación Gráfica
Rafael Saturno (Jefe)

Diseño Gráfico
Rodrigo Macías
Miriam Pinzón
Miguel A. Ulloa
Yadira Hernández
Rafael Ferri
Karina Hurtado

Imprenta
Xenia Araúz (Jefa de la Sección de Imprenta)
Gracy Rangel
Williams Santamaría
José Saturno
Diovis De León
José Alberto Rodríguez
Sabino Castillo
Elías Montenegro
Martina Andrade
César Ríos

Esta es una publicación de la Dirección de Comunicacion Estratégica de la UTP.
Tels: 560-3204 / 560-3206 / 560-3209
Apdo. 0819-07289, El Dorado, Panamá

CORRESPONDENCIA
www.utp.ac.pa
dicomes@utp.ac.pa

1981 2011

AUTORIDADES

ING. MARCELA PAREDES DE VÁSQUEZ
Rectora

ING. LUIS A. BARAHONA G.
Vicerrector Académico

ING. MYRIAM GONZÁLEZ BOUTET
Vicerrectora Administrativa

DR. MARTÍN E. CANDANEDO G.
Vicerrector de Investigación, Postgrado y Extensión

LICDO. JEREMÍAS HERRERA D.
Secretario General

LICDA. CESIAH ALEMÁN
Subsecretaria General

Sedes Regionales

ING. OMAR AIZPURÚA
Coordinador General de los Centros Regionales

ING. OSCAR E. PITTÍ A.
Azuero

LICDO. ALEX MATUS
Bocas del Toro

ING. FÉLIX TEJEIRA
Coclé

ING. MARÍA MILLÁN
Colón

LICDO. ABDIEL SAAVEDRA
Chiriquí

ING. EVERARDO ORTEGA QUINTERO
Panamá Oeste

ING. AVELINO DOMÍNGUEZ G.
Veraguas

MISIÓN Y VISIÓN

Misión

Formar y capacitar integralmente al más alto nivel, Recurso Humano que genere, transforme, proyecte y transfiera ciencia y tecnología para emprender, promover e impulsar el desarrollo tecnológico, económico, social y cultural del país.

Visión

-Mantiene una oferta académica permanentemente actualizada y con alto nivel de excelencia acorde a la realidad nacional y a las tendencias mundiales; fundamentada en conocimiento, en las habilidades, en las actitudes y en los valores.

-Posee y forma Recurso Humano íntegro, idóneo, motivado, consciente de sus deberes y derechos, con alto grado de compromiso, con sentido de identidad, pertenencia y comprometido con el bienestar y desarrollo de la Universidad y de la Sociedad.

-Posee instalaciones e infraestructuras necesarias a nivel nacional, equipadas con los últimos adelantos tecnológicos para cumplir con su Misión.

-Cuenta con los mecanismos que permiten lograr los recursos para hacerle frente a sus necesidades y para promover el desarrollo científico-tecnológico.

-Es la Institución de Educación Superior Tecnológica acreditada Internacionalmente en sus actividades sustantivas de Docencia, Investigación, Extensión y Administración.

-Mantiene una estrecha y continua vinculación con los sectores socioeconómicos y con sus egresados.

-Extiende el radio de influencia de su gestión hacia la comunidad a lo largo de la República, desempeñando un papel relevante como ente de desarrollo.

-Cuenta con programas de investigación que aseguran la transformación, adecuación, proyección y transferencia de conocimiento en el campo de la Ciencia y Tecnología.

Mensaje de la Rectora

conmemoración del XXX Aniversario de la Universidad Tecnológica de Panamá

Ing. Marcela Paredes de Vásquez

RECTORA

Universidad Tecnológica de Panamá

La Universidad Tecnológica de Panamá (UTP) está de fiesta. Celebra 30 años de contribuir al desarrollo nacional, formando profesionales de excelencia en la ingeniería y la tecnología, realizando investigación aplicada a la solución de problemas sociales y al fortalecimiento de los sectores productivos, y brindando su conocimiento y experiencias hacia la sociedad en general a través de sus programas de extensión.

Más de 44,000 egresados de la UTP han dejado y siguen dejando huellas de su liderazgo y de sus competencias en el crecimiento de nuestro país.

Estudios internacionales recientes como el PROFLEX, revelan que el 95% de estos graduados se insertan con éxito en el mercado laboral y preferentemente en el sector privado. También se ratifica la solidez de su formación en el desempeño destacado que tienen los que continúan estudios de postgrado en el exterior, y que dejan muy en alto a Panamá y a su Alma Mater, la UTP.

Cuenta con cinco centros de investigación: el Centro Experimental de Ingeniería (CEI), el primero de su naturaleza establecido en el país; el Centro de Producción e Investigación Agroindustrial (CEPIA); el Centro de Investigaciones Hidráulicas e Hidrotécnicas (CIHH), el Centro de Investigación, Desarrollo e Innovación en TIC's (CIDITIC) y el nuevo Centro de Investigación en Ingeniería Mecánica, Eléctrica y de la Industria (CINEMI). Se suma a ellos el primer Observatorio Astronómico de Panamá, con el cual la UTP abre en el país, nuevas posibilidades de investigación en campos de la astronomía y la astrofísica. En el mes de octubre, y en el marco de este XXX Aniversario, se realizará el IV Congreso Nacional de Ingeniería, Ciencia y Tecnología, con la presentación de más de 150 ponencias de expositores nacionales e internacionales.

La UTP, con la convicción de que nuestro país requiere líderes formados integralmente, se ha comprometido con ser "Punto Nacional de Cultura" y promueve el uso de ésta como una herramienta de transformación social. Así mismo, fomenta el espíritu emprendedor entre los jóvenes, a través de sus programas UTP EMPRENDE y UTP INCUBA, que ya han estimulado la creación de 13 empresas de base tecnológica entre los miembros de la comunidad académica. Se ha incorporado también un programa de Voluntariado Social, con la visión de forjar ciudadanos comprometidos con el bien común.

La UTP tiene como norte, cumplir con los más altos estándares de calidad, mantener una gestión administrativa transparente y efectiva, y hace honor al lema institucional: "Camino a la excelencia a través del mejoramiento continuo".

Es propicia la oportunidad para agradecer al Gobierno Nacional, a las empresas privadas, a las organizaciones sin fines de lucro y a la comunidad en general, por todo el apoyo que nos han brindado en estos treinta años de recorrido, con recursos, donaciones, experiencias e intercambios, que han contribuido a fortalecer nuestra labor como primera institución de educación superior especializada en ingeniería y tecnología.

Este agradecimiento se hace extensivo también a la gran familia tecnológica, que ha demostrado en todo momento un alto sentido de compromiso y pertenencia, una "mística" especial y destacable, gracias a la cual esta institución ha podido alcanzar el sitial que ocupa en la sociedad panameña y en la región.

¡Felicitaciones a todos!

Marcela P. de Vásquez

RECTORA

1981 2011

LEGADO HISTÓRICO

Hoy, orgullosamente, la familia de la Universidad Tecnológica de Panamá (UTP) conmemora su XXX Aniversario de su creación y evoca la figura de su primer Rector Doctor Víctor Levi Sasso.

El Dr. Víctor Levi Sasso nació en la ciudad de Colón el 12 de julio de 1931. Sus estudios primarios y secundarios los realizó en su ciudad natal.

Posteriormente, ingresó a la Facultad de Ingeniería y Arquitectura de la Universidad de Panamá, obteniendo el título de Ingeniería Civil con el Primer Puesto de Honor, en 1956. Su interés por el saber le lleva a obtener una Maestría y Doctorado en Ingeniería en la Universidad de Lehigh, estado de Pennsylvania en Estados Unidos.

El Dr. Levi Sasso aportó el Análisis Plástico de Estructuras y, sus estudios al respecto, sirvieron de base, junto con los de otros investigadores norteamericanos, para lo que hoy es el Código de Acero LRFD.

A su regreso, la formación del Dr. Levi Sasso, le faculta para ocupar posiciones relevantes en diferentes instituciones del país. Formó parte del cuerpo de docentes de Inge- niería y Arquitectura de la Facultad de Panamá donde se distinguió por ser un connotado educador.

Fue Director del Centro Experimental de Ingeniería.

Posteriormente, en 1975, fue designado como Director del Instituto Politécnico.

Lideró el movimiento que inició la creación de la Universidad Tecnológica de Panamá en 1981. Fue el impulsor de la creación de nuestra Universidad de la cual fue su primer Rector. Ha dejado su impronta en todas estas ejecutorias que le han granjeado el respeto, la admiración y el reconocimiento de las generaciones de la Universidad Tecnológica de Panamá.

En esta institución se distinguió por sus aportes y desempeño académico sobresaliente.

En 1987 inicia un período adicional de cinco años al frente de este Centro Superior de Estudios.

Fue condecorado por el Gobierno Nacional con la Orden Vasco Núñez de Balboa, con el grado de Comendador, por su contribución a la Educación Nacional.

El Dr. Víctor Levi Sasso falleció en Panamá el 4 de octubre de 1995 y hoy honrosamente, el Campus de la UTP lleva su nombre, en recordación de su trayectoria, aportes y, de hecho, por su legado en el campo de la ingeniería y la educación.

Dr. Víctor Levi Sasso

PRIMER RECTOR

UNIVERSIDAD TECNOLÓGICA DE PANAMÁ

LIDERAZGO Y PROYECCIÓN

1981-2011

30 AÑOS

Formando Profesionales de Calidad

La UTP en sus 30 años de fundación celebra con orgullo, el hecho de ser la primera institución de educación superior en el país en el área tecnológica. La UTP como líder nacional en investigación del área de la ingeniería se consolida como el primer centro de referencia y peritaje en tecnología.

La Universidad Tecnológica de Panamá se da una mirada en retrospectiva y el resultado es el sentimiento de orgullo por haber cumplido objetivos y metas, convirtiéndose en un punto obligado para el planteamiento de propuestas cada vez más ambiciosas, para enfrentar los desafíos que supone la realización de grandes proyectos en materia vial, portuaria, aeronaval, técnicas, eléctricas e inclusive la comunicación con altos estándares de tecnología e innovación que los ciudadanos de la Nación panameña impulsan.

La institución sigue creciendo. El éxito de la institución se manifiesta en el incremento de la matrícula de 5,735 estudiantes en 1981 a 17,666 en el 2011. Cuenta con una planta docente de 1,516 profesores, (31% a tiempo completo) y, 1,742 administrativos. La institución ha revisado y actualizado el 84.4% de la oferta académica y se han creado 12 carreras nuevas. Se incrementó la oferta académica de postgrado, maestrías y doctorados científicos.

CREDIBILIDAD Y FORTALEZA ACADÉMICA

La credibilidad de la institución se fortalece con la opinión del sector empresarial y estatal que prefiere contratar a egresados de la Universidad Tecnológica de Panamá tal y como lo revela la encuesta de PROFLEX que registra que el 94.5 % de los egresados logra vincularse al mercado laboral de inmediato y un 83 % de ellos en el sector privado.

En la Universidad Tecnológica de Panamá, además de mantener altos niveles de calidad en sus programas, se han incorporado las nuevas metodologías educativas con la ayuda de herramientas tecnológicas, plataformas virtuales que son de gran utilidad en el proceso de enseñanza y aprendizaje de los programas de postgrado.

El Estado Panameño, a través de la Universidad Tecnológica de Panamá invierte en educación para el éxito profesional de cientos de jóvenes. Para que esta inversión sea más rentable para el país, los programas deben darle énfasis a la pertinencia del currículo, a la calidad de los profesores y a los proyectos de investigación correspondientes.

Su liderazgo se evidencia en las grandes transformaciones en los procesos de evaluación y acreditación de la UTP para el aseguramiento de la calidad y en la proyección internacional, mediante vínculos con universidades del primer mundo, tanto de EEUU como de la Unión Europea. La carrera de Ingeniería Civil de la Universidad Tecnológica de Panamá es la primera Carrera de Ingeniería en ser acreditada internacionalmente, por la Agencia Centroamericana de Programas de Acreditación de Arquitectura e Ingeniería Centroamericana (ACAAI). Por su parte, el Laboratorio de Análisis Industriales y Ciencias Ambientales (LABAICA), desde el 2010, fue sometida a una evaluación in situ, por parte del equipo evaluador del Comité Nacional de Acreditación (CNA). Los resultados fueron satisfactorios, por lo que fue acreditado por la Norma de Acreditación de Calidad ISO 17025.

UnEE
Universidad - Empresa - Estado

UTP INCUBA
UNIVERSIDAD TECNOLÓGICA DE PANAMÁ

UTP EMPRENDE
UNIVERSIDAD TECNOLÓGICA DE PANAMÁ

UTP COMPROMETIDA CON LA INCLUSIÓN

La Dirección de Vida Universitaria cuenta con la Unidad de Inclusión e Integración Universitaria que abarca temáticamente a la discapacidad, género, adulto mayor, etnicidad, indigenismo y negritud.

Como estrategia está fundada sobre una perspectiva de equidad, de salud y de seguridad, así como de prevención integral.

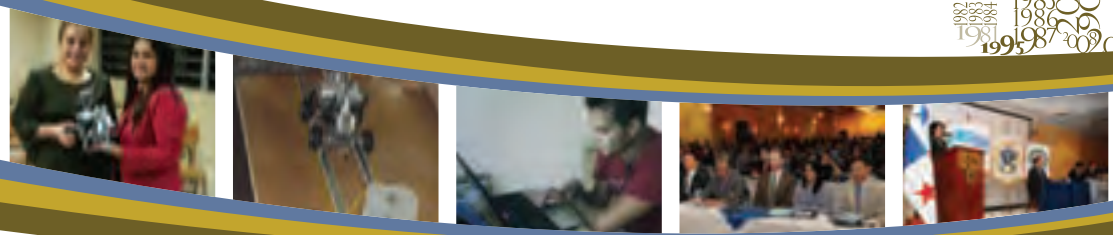

PROMOCIÓN DEL EMPRENDEDURISMO

Emprendedurismo, Innovación y Creatividad

Desde la Universidad Tecnológica de Panamá, la Ingeniera Marcela Paredes de Vásquez lidera un equipo de profesionales de alto nivel ético y profesional que la han acompañado en la promoción del emprendedurismo y responsabilidad social, la formación en las nuevas competencias profesionales, fomentando la investigación y el estudio de los grandes problemas nacionales además de la formación integral a través de las actividades sociales, culturales y deportivas donde priva la preocupación por mejorar la condición laboral y la gestión administrativa hacia la calidad y el mejoramiento continuo para alcanzar la excelencia.

La creación del Primer Centro de Innovación y Transferencia Tecnológica que la Universidad desarrollará enCoclé y Veraguas es parte de una estrategia institucional, que busca producir una mejora social y económica en esta región con la introducción de conocimiento, a través de la investigación aplicada, educación continua y de postgrado encaminados a apoyar al sector productivo y promover el emprendedurismo.

VIDA ESTUDIANTIL

La juventud que estudia en la UTP se distingue por su alto nivel de compromiso con los estudios y por cumplir con todas las pruebas certificadas por instancias nacionales e internacionales. La mayoría de los estudiantes que ingresan a la UTP son estudiantes sobresalientes del nivel secundario. Son privilegiados porque reciben los beneficios de una universidad estatal con una matrícula asequible brindándoles las competencias profesionales de los desafíos del mundo laboral del presente.

La recién creada Secretaría de Vida Universitaria coordina los programas de inclusión e integración educativa de las personas con discapacidad, la conciencia de género, la diversidad cultural y étnica y la oportunidad para las poblaciones socialmente vulnerables.

Cada año, la UTP premia el talento de aproximadamente 400 estudiantes a nivel nacional por sus índices académicos. Además ofrece instalaciones universitarias rodeadas de ambientes naturales y con edificios equipados con las últimas tecnologías, docentes preparados para los desafíos del presente y el futuro, y una intensa actividad cultural, deportiva, artística y científica. Las encuestas revelan que un 70% de los estudiantes están satisfechos con la infraestructura y servicios institucionales.

Y para que nuestros jóvenes reciban una formación integral y adquieran conciencia social, la UTP ofrece el Programa de voluntariado social universitario, que en su primer año participó en 36 proyectos a nivel nacional con 1,152 estudiantes.

Nuestros Estudiantes

LOGROS Y VALORES

Infraestructuras

Los logros obtenidos en estos 30 años de fundación han estado impregnados de la mística, el talento y el compromiso de varias generaciones.

En cuanto al área de investigación se han reestructurado los centros de investigación a nivel nacional, ejecutándose 82 proyectos de investigación con fondos de la SENACYT, organismos internacionales y presupuesto de inversión pública. Se han brindado 6,000 servicios al sector público y privado en el último año. También se han promovido obras de infraestructura educativas de las Sedes Regionales.

Los valores que promueve la UTP se traducen en acciones concretas y son parte de la transformación, y el joven que decide estudiar en esta institución vive a través de la participación y el conocimiento. Sobresalen valores agregados que definen la calidad educativa de la UTP:

·Primera institución de educación superior en el país en el área tecnológica.

·Amplia demanda de los profesionales egresados por parte de las empresas.

·Mejores instalaciones físicas y de laboratorios en el área de ingeniería, instaladas en áreas de protección y conservación ambiental.

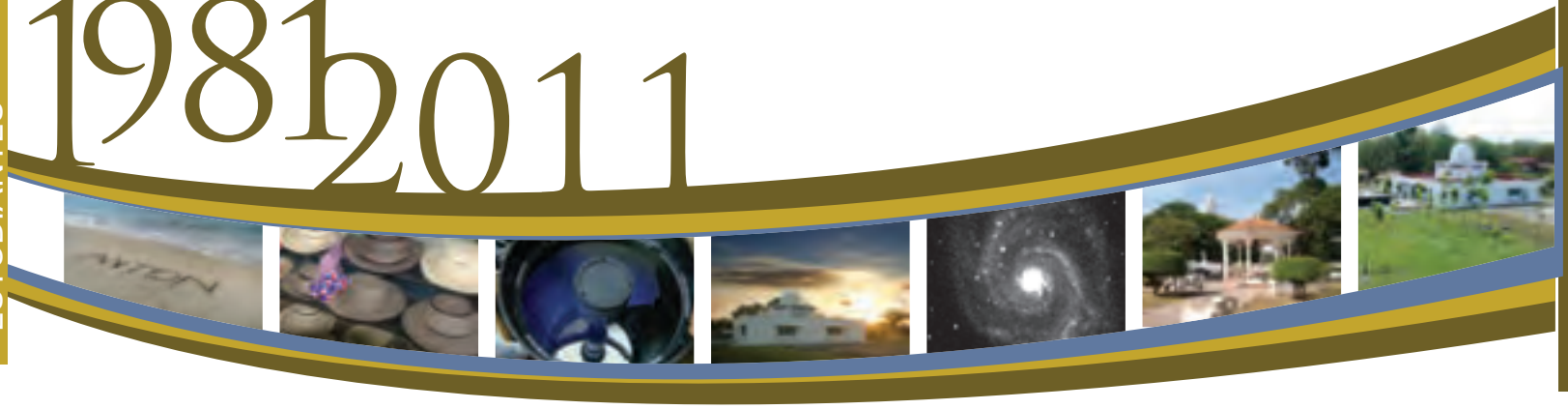

PRIMER OBSERVATORIO ASTRONÓMICO DE PANAMÁ

La Sede Regional de Coclé, cuenta con el Primer Observatorio Astronómico de Panamá, que posee un telescopio Meade LX200GPS 14" SC, donado por la Embajada de Francia en Panamá; el cual es el ojo principal del Observatorio astronómico.

Por otro lado, adquirió una nueva montura Astrophysics adaptada a las necesidades científicas. Igualmente, una cámara CCD de última tecnología, una cámara de auto guía, un sistema de óptica activa, diferentes tipos de filtros entre los cuales hay tres filtros SLOAN, rueda para filtros, nuevos oculares y barlows, un corrector de campo, un reductor focal y un nuevo telescopio guía William Optics. Además de la parte científica, el Observatorio también se equipa con otros dos telescopios y una sala multimedia para exposiciones y proyectos pedagógicos.

El Director del Observatorio es el Dr. Rodney Delgado Serrano, primer astrofísico panameño quien junto con un grupo de científicos internacionales, logró colocar a Panamá en el mapa astronómico mundial, a través de su aporte científico relacionado con la forma y estructura de las Galaxias hace 6 mil millones de años.

El Dr. Delgado es uno de los pioneros en la rama, y es quien impulsa el desarrollo de esta especialidad en Panamá y está involucrado en el proyecto del Observatorio desde sus inicios.

¿Por qué un Observatorio Astronómico?
Porque es un centro de investigación astronómica y de enriquecimiento del conocimiento sobre el cosmos, que a la vez permite desarrollar proyectos de informática, electrónica, robótica, mecánica, industrial, etc.

Un centro astronómico está relacionado con todas las ramas de la ciencia e incluso con el turismo y por ello los proyectos que desarrollará el Observatorio estarán encaminados a desarrollar la astronomía a nivel científico, pedagógico y turístico.

VÍNCULOS Y PROYECTOS NACIONALES E INTERNACIONALES

Gracias al trabajo realizado, se han establecido excelentes relaciones con organizaciones científicas de todo el mundo, especialmente en el área de la Astrofísica y ramas afines. Existen proyectos establecidos con instituciones de Francia, China, México, Chile, España, Alemania, Portugal, Estados Unidos, Canadá y Argentina, que permitirán al Observatorio entrar en el campo de la Astrofísica mundial.

Observatorio Astronómico
Sede de Coclé

UTP Historia de una Conquista

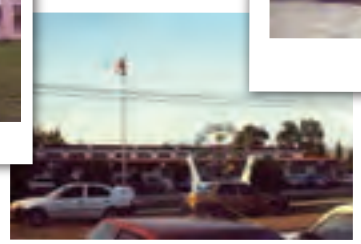
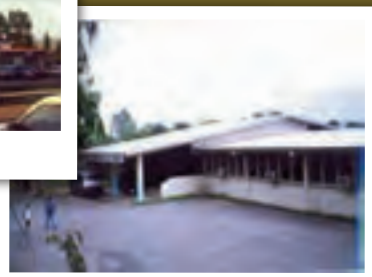

1975· Se crea el Instituto Politécnico el 25 de abril, el cual surge a partir de la antigua Facultad de Ingeniería de la Universidad de Panamá.

1976· El Centro Regional de Coclé inició sus labores en las aulas del Colegio Ángel María Herrera.

1981. 13 de agosto, creación de la Universidad Tecnológica de Panamá.

1991· Creación del Centro de Producción e Investigaciones Agroindustriales (CEPIA), el 16 de octubre.

1998· Inauguración del Edificio No. 1, a un costo de B/. 5.2 millones.

2000· UTP-Virtual inicia como la Unidad de Informática Educativa.

2002· Se crea el Centro de Investigación, Postgrado y Extensión.

"En 1986, se inicia la lucha de las 60 hectáreas que forma parte de la historia de una conquista".

1981 2011

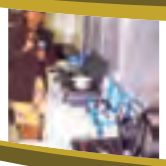

2010· Se reestructura el Centro de Investigación y Desarrollo en TICs (CIDITIC).

2007· Primer Doctorado Propio: Ingeniería de Proyectos.

· La Dirección de Aeronáutica Civil otorga la certificación a la Escuela de Aviación y Logística, de la UTP, la cual la acredita para ofrecer las carreras en estas áreas, tal y como lo exigen las normas internacionales que rigen estas competencias.

2009. Ejecución de la Nueva Escala Salarial para el personal administrativo.

2009-2010. Inicia construcción del Teatro-Auditorio.

2010. Consolidación del Campus Central: concluye la construcción del edificio N.3.

2011. La implementación de la Ley de Carrera Administrativa.

GESTIÓN INSTITUCIONAL

La institución ha logrado afianzar y proyectar aún más la institución en sus relaciones a nivel interno fortaleciendo la carrera administrativa y promoviendo el sistema de méritos, incluyendo la superación académica desde aquellos funcionarios que necesitaban terminar sus estudios primarios hasta los 80 docentes que estudian a nivel de doctorado, en prestigiosas universidades del mundo.

UNIVERSIDAD TECNOLÓGICA DE PANAMÁ

Carreras Universitarias de Pregrado

Oferta Académica

La Universidad Tecnológica de Panamá, a la vanguardia con el incesante crecimiento de nuestro país; se ha destacado, durante los últimos años, por ser una de las universidades más sobresalientes y reconocidas internacionalmente por preparar óptimos y competentes profesionales en las áreas de ciencias y tecnología.

La Prueba de Actitudes Académicas (PAA), se realizará el sábado 5 de septiembre en las respectivas Sedes Regionales y el 12 de septiembre en la sede principal ubicada en la cuidad de Panamá.

Para mayor información:

www.utp.ac.pa

Tels.: (507) 560-3000

Campus Universitario
Víctor Levi Sasso

DICOMES
DIRECCIÓN DE COMUNICACIÓN ESTRATÉGICA

FACULTAD DE INGENIERÍA CIVIL

Licenciatura en Ingeniería Agrícola.
Licenciatura en Ingeniería Civil.
Licenciatura en Ingeniería Geomática.
Licenciatura en Ingeniería Ambiental.
Licenciatura en Ingeniería Marítima y Portuaria.
Licenciatura en Operaciones Marítimas y Portuarias.
Licenciatura en Dibujo Automatizado / *Título intermedio de Técnico en Ingeniería con especialización en Dibujo Automatizado.*
Licenciatura en Edificaciones / *Título intermedio de Técnico en Ing. con espec. en Edificaciones.*
Licenciatura en Tecnología de Riego y Drenaje.
Licenciatura en Saneamiento y Ambiente / *Título intermedio de Técnico en Ing. con espec. en Saneamiento y Ambiente.*
Licenciatura en Topografía / *Título intermedio de Técnico en Ing. con espec. en Topografía.*
Técnico en Ingeniería con especialización en Riego y Drenaje.

FACULTAD DE INGENIERÍA INDUSTRIAL

Licenciatura en Ingeniería Industrial.
Licenciatura en Ingeniería Mecánica Industrial.
Licenciatura en Mercadeo y Comercio Internacional.
Licenciatura en Recursos Humanos y Gestión de la Productividad / *Título intermedio de Técnico en Recursos Humanos y Gestión de la Productividad.*
Licenciatura en Gestión de la Producción Industrial / *Título intermedio de Técnico en Ingeniería con espec. en Gestión de la Producción Industrial.*
Licenciatura en Logística y Transporte Multimodal / *Título intermedio de Técnico en Logística y Transporte Multimodal.*
Licenciatura en Gestión Administrativa / *Título intermedio de Técnico en Administración.*

FACULTAD DE INGENIERÍA ELÉCTRICA

Licenciatura en Ingeniería Eléctrica y Electrónica.
Licenciatura en Ingeniería Electromecánica.
Licenciatura en Ingeniería Electrónica y Telecomunicaciones.
Licenciatura en Sistemas Eléctricos y Automatización.
Licenciatura en Electrónica Digital y Control Automático.
Licenciatura en Electrónica y Sistemas de Comunicación.

FACULTAD DE INGENIERÍA DE SISTEMAS COMPUTACIONALES

Licenciatura en Ingeniería de Sistemas Computacionales.
Licenciatura en Ingeniería de Sistemas de Información.
Licenciatura en Ingeniería de Sistemas y Computación.
Licenciatura en Tecnología de Programación y Análisis de Sistemas.
Licenciatura en Desarrollo de Software / *Título intermedio de Técnico en Desarrollo de Software.*
Licenciatura en Redes Informáticas / *Título intermedio de Técnico en Redes Informáticas.*
Técnico en Informática para la Gestión Empresarial.

FACULTAD DE INGENIERÍA MECÁNICA

Licenciatura en Ingeniería Mecánica.
Licenciatura en Ingeniería de Mantenimiento.
Licenciatura en Mecánica Industrial.
Licenciatura en Tecnología Mecánica.
Licenciatura en Refrigeración y Aire Acondicionado / *Título intermedio de Técnico en Ing. con espec. en Refrigeración y Aire Acondicionado*
Licenciatura en Mecánica Automotríz / *Título intermedio de Técnico en Ing. con espec. en Mecánica Automotriz.*
Licenciatura en Administración de Aviación.
Licenciatura en Administración de Aviación con Opción a Vuelo.
Técnico en Ingeniería de Mantenimiento de Aeronaves con especialización en Aviónica y Fuselaje.
Técnico en Ingeniería de Mantenimiento de Aeronaves con especialización en Motores y Fuselajes.
Técnico en Despacho de Vuelo.
Técnico en Servicios de Aerolíneas.

FACULTAD DE CIENCIAS Y TECNOLOGÍA

Licenciatura en Ingeniería de Alimentos
Profesorado en Educación Media y Premedia en Ciencias y Tecnología *con especialización en la carrera de estudio.*
Licenciatura en Comunicación Ejecutiva Bilingüe / *Título intermedio de Técnico en Comunicación Ejecutiva Bilingüe.*

"Camino a la excelencia a través del mejoramiento continuo".

UNIVERSIDAD TECNOLÓGICA DE PANAMÁ

OFERTA ACADÉMICA

La Universidad Tecnológica de Panamá, a la vanguardia con el incesante crecimiento de nuestro país; se ha destacado, durante los últimos años, por ser una de las universidades más sobresalientes y reconocidas internacionalmente por preparar óptimos y competentes profesionales en todas sus carreras.

Actualmente la UTP posee una oferta académica de gran relevancia y variedad al ofrecer, en Panamá, novedosas carreras en Programas de Maestrías y Postgrados dirigidos hacia las áreas Administrativas y Financieras de la Industria, Ingeniería, Ciencias y Tecnología.

www.utp.ac.pa

Tels.: (507) 560-3000
Campus Universitario
Víctor Levi Sasso
Ciudad de Panamá

DICOMES
DIRECCIÓN DE COMUNICACIÓN ESTRATÉGICA

Programas de Postgrados y Maestrías

FACULTAD DE INGENIERÍA CIVIL

Maestría y Postgrado en Ingeniería Estructural.
Maestría y Postgrado en Ingeniería Ambiental.
Maestría y Postgrado en Administración de Proyectos de Construcción.

Para mayor información:
Ing. David Cedeño / Tel.: 560-3006
Ing. Neida Blake / Tel.: 560-3032
david.cedeno@utp.ac.pa
neida.ceballos@utp.ac.pa
Visítenos en: http://www.fic.utp.ac.pa/

FACULTAD DE INGENIERÍA INDUSTRIAL

Postgrado en Alta Gerencia
Postgrado en Logística
Postgrado en Formulación, Evaluación y Gestión de Proyectos.
Maestrías en Dirección de Negocios con especialización en:
-Estrategia Gerencial
-Mercadeo Estratégico
-Gerencia en Recursos Humanos
-Administración de Sistemas de Información
-Economía de las Empresas
Maestría en Sistemas Logísticos y Operaciones con Especialidad en:
-Planificación de la Demanda
-Centros de Distribución
Maestría en Gestión de Proyectos con especialización en:
-Administración
-Evaluación

Para mayor información:
Coordinación de Postgrado y Maestría:
560-3145 / 560-3386
israel.ruiz@utp.ac.pa
elizabeth. salgado@utp.ac.pa
marta.caballero@utp.ac.pa
Visítenos en: www.fii.utp.ac.pa

FACULTAD DE INGENIERÍA ELÉCTRICA

Postgrado en Ing. Electrónica digital
Postgrado en Telecomunicaciones
Maestría en Ing. Eléctrica con Especialización en Potencia Eléctrica.
Maestría en Ing. Eléctrica con Especialización en Electrónica Digital y Automatización.
Maestría en Ing. Eléctrica con Especialización en Telecomunicaciones.

Para mayor información:
Vice Decano Investigación Postgrado y Extensión:
Alcibíades Mayta / Tel.: 560-3047
Coord. de Postgrado:
Salvador Vargas / Tel.: 560-3047
alcibíades.mayta@utp.ac.pa
salvador.vargas@utp.ac.pa
Visítenos en: http://www.fie.utp.ac.pa/

FACULTAD DE INGENIERÍA EN SISTEMAS COMPUTACIONALES.

Maestría de Gestión de servicios de información Documental.
Postgrado/Maestría en Redes de Comunicación de Datos.
Postgrado/Maestría en Informática.
Postgrado/Maestría en Ingeniería del Software Aplicada.
Postgrado/Maestría Auditoría de Sistemas y Evaluación de Control Informático.
Maestría en Ciencias de la Tecnología de la Información y Comunicación (Diurno).

Para mayor información:
Vice Decana Investigación Postgrado y Extensión
Licda Lydia Toppin / Tel.: 560-3606
Coord. de Postgrado
Maria Raquel de Guizado / Tel.: 560-3657
lydia.holmes@utp.ac.pa
maria.lopez@utp.ac.pa
Visítenos en: http://www.fisc.utp.ac.pa

FACULTAD DE INGENIERÍA MECÁNICA

Maestría en Ingeniería de Plantas y Mantenimiento de Plantas.
Maestría en Energía Renovable y Ambiente.
Maestría en Ciencias de la Ingeniería Mecánica con Especialización en Manufactura y Materiales.
Maestría en Ciencias de la Ingeniería Mecánica con Especialización en Automatización y Robótica.

Para mayor información:
Facultad de Ingeniería Mecánica
Coordinación de Postgrado y Maestría
Tel.: 560-3105
Correo Electrónico: postgrado.fim@utp.ac.pa
Visítenos en: http://www.fim.utp.ac.pa/

FACULTAD DE CIENCIAS Y TECNOLOGÍA

Profesorado en Educación Media y Premedia en Ciencias y Tecnología con Especialización en el Área.

Para mayor información:
Coord. de Postgrado
Ildeman Ábrego
Keila Rojas
ildeman.abrego@utp.ac.pa
keila.rojas@utp.ac.pa
Visítenos en: http://www.fct.utp.ac.pa
Coordinación de Doctorado
Ing. Gabriel Vergara / Tel.: 560-3351
Correo Electrónico: gabriel.vergara@utp.ac.pa

"Camino a la excelencia a través del mejoramiento continuo".

FACULTADES

FACULTAD DE INGENIERÍA CIVIL

La Facultad de Ingeniería Civil tiene sus orígenes en los Cursos Superiores de Agrimensura y Topografía que se dictaron en el Instituto Nacional por varios años bajo la dirección del Ingeniero Abel Bravo.

Cuando se crea la Universidad de Panamá en 1935, los Cursos Superiores pasaron a formar parte de la Facultad de Ciencias. Estos estudios tenían una duración de tres años para optar por el título de Agrimensor Geodesta. Posteriormente, bajo la administración del Decano General, Dr. José D. Moscote y con los aportes del Ingeniero Alberto de Saint Malo, se reformaron los recursos, estudios y programas del tercer año para brindar una carrera de Ingeniería Civil; a la cual luego se le agregó el IV año y finalmente, bajo la Rectoría del Licenciado Jeptha B. Duncan, se extendió a 5 años de estudios y se ofreció la carrera completa.

En 1941 se constituyó la Facultad de Ingeniería agrupando los profesionales de la Facultad de Ciencias a la que había estado adscrita; en 1943 se agregó la carrera de Arquitectura bajo la rectoría del Dr. Octavio Méndez Pereira, formalizándose la Facultad de Ingeniería y Arquitectura. La primera graduación de ingenieros civiles fue en 1944 y la de Arquitectura en 1950. Este mismo año se inauguró la ciudad Universitaria con modernos laboratorios de ensayo de materiales, de carreteras e hidráulica, aparte de otras especialidades; dejando el Instituto Nacional e incorporando profesores de tiempo completo.

La Facultad de Ingeniería Civil ha experimentado cambios desde sus raíces en la década de los 30 con sólo cursos de enseñanza superior hasta el día de hoy en los albores del año 2,011, brindando a la sociedad panameña 18 carreras diferentes, distribuidas de la siguiente manera: 4 Maestrías, 4 Postgrados, 5 Licenciaturas en Ingeniería, 5 Licenciaturas en (topografía, edificaciones, dibujo automatizado, saneamiento y ambiente y operaciones marítimas y portuarias).

La historia de la Facultad de Ingeniería Civil no sólo se puede examinar en el proceso evolutivo dentro del ambiente universitario, sino que también la podemos evaluar en términos de los aportes al desarrollo del país. Para ello sin quitar mérito a las demás profesiones, debemos reconocer que el proceso enseñanza – aprendizaje dado en las aulas y laboratorios de esta Facultad está reflejado en las transformaciones que han sufrido los entornos de los centros urbanos y semiurbanos más importantes del país, tales como carreteras, puentes, sistemas de abastecimientos de agua potable y alcantarillados sanitarios, complejos residenciales, edificios de más de 40 pisos, muelles y puertos. Todo esto, gracias al ingenio y dedicación de los Ingenieros Civiles.

FACULTAD DE INGENIERÍA ELÉCTRICA

La Facultad de Ingeniería Eléctrica es la segunda en antigüedad en la Universidad Tecnológica de Panamá. Sus orígenes se remontan a la entonces Facultad de Ingeniería de la Universidad de Panamá en el año de 1962; en ese año ingresaron a la Facultad los primeros estudiantes de la carrera de Ingeniería Electromecánica donde cursaron sus primeros tres años y completaron su programa de estudios en el Instituto Tecnológico de Estudios Superiores de Monterrey. En el año 1963 ingresaron los primeros estudiantes que cursaron su carrera completa en Panamá.

En 1975, al formarse el Instituto Politécnico, la Escuela de Ingeniería Eléctrica existente pasa a ser el Departamento de Ingeniería Eléctrica, siendo su primer director el Ingeniero Roberto Barraza, en la cual se brindaban las carreras de Licenciatura en Ingeniería Electromecánica, Técnico en Ingeniería con Especialización en Electricidad y Técnico en Ingeniería con Especialización en Electrónica. Es importante resaltar que al crearse el Instituto Politécnico, surgen las primeras carreras técnicas.

1981 2011

FACULTAD DE INGENIERÍA INDUSTRIAL

De la antigua Facultad de Ingeniería fue creada la Facultad de Ingeniería Industrial en 1964. Inicialmente se ofrecía solamente la carrera de Licenciatura en Ingeniería Industrial; posteriormente, en 1972, se agregó la carrera de Técnico en ingeniería con Especialización en Mecánica industrial. A raíz de la creación del Instituto Politécnico pasó a ser Departamento de Ingeniería Industrial y Mecánica, con sus consiguientes cambios administrativos y académicos.

En 1981, con la creación de la Universidad Tecnológica de Panamá, y luego de haber adquirido la madurez académica y estructural, cada área académica de este departamento se separa, convirtiéndose en una Facultad independiente.

FACULTAD DE INGENIERÍA DE SISTEMAS

La Facultad de Ingeniería de Sistemas Computacionales inició sus actividades el 21 de abril de 1975, con 135 estudiantes, en horario nocturno, en las carreras de Ingeniería de Sistemas Computacionales y Técnico en Ingeniería con Especialización en Programación y Análisis de Sistemas. El cuerpo docente lo conformaban dos profesores de tiempo completo y ocho de tiempo parcial.

Con la creación de la Universidad Tecnológica de Panamá se convierte en Facultad y se dan cambios en los niveles organizativos de su estructura, a través de la creación de diferentes Departamentos que permiten que las actividades académicas, investigativas, de extensión y administrativas se canalicen de la manera más rápida y efectiva posible.

En cumplimiento de los objetivos de la Universidad Tecnológica de Panamá, y enmarcados en su misión, la Facultad imparte educación superior científico-tecnológica, desarrolla investigaciones y actividades en las áreas de las Tecnologías de Información y Comunicación (TIC's) tanto en la Sede Central, como en los Centros Regionales de Azuero, Bocas del Toro, Coclé, Colón, Chiriquí, Panamá Oeste y Veraguas.

La Academia de Especialización Profesional de la Facultad de Ingeniería de Sistemas Computacionales, tiene el compromiso de formar y adiestrar el recurso humano en el área de la informática, aumentando sus conocimientos, habilidades y destrezas, para ser más productivo y lograr resultados de la más alta calidad.

FACULTAD DE INGENIERÍA MECÁNICA

La Facultad de Ingeniería Mecánica, tiene sus inicios en el año de 1966 cuando la Facultad de Ingeniería de la Universidad de Panamá, inicia el cuarto año de la carrera de Ingeniería Electromecánica. Este evento marca el inicio de esta especialidad en la Educación Superior Nacional. En 1967 se abre la carrera de Ingeniería Mecánica-Industrial y comienza a ofrecer el quinto año en ambas carreras. Con anterioridad a estos eventos, los estudiantes debían optar por finalizar estas carreras en el Instituto Tecnológico de Monterrey, previa aprobación de los tres primeros años en Panamá-.

La Escuela de Ingeniería Mecánica continúa operando en la etapa de transición de Facultad de Ingeniería de la Universidad de Panamá a Instituto Politécnico. Se destaca durante este periodo la implantación de la carrera de Técnico de Ingeniería con Especialización en Mecánica Industrial en 1972 y la carrera de Licenciatura en Ingeniería Mecánica en 1975. Esta Licenciatura se implementa completamente con el primer grupo de tercer año en el verano de 1980. En julio de 1982, un año después de la creación de la Universidad Tecnológica de Panamá, se constituye como estructura académica de la Institución, la Facultad de Ingeniería Mecánica (FIM).

FACULTAD DE CIENCIAS Y TECNOLOGÍA

Al momento de su creación, en la Universidad Tecnológica de Panamá en agosto de 1981, funcionaban las siguientes coordinaciones adscritas a la Vice-Rectoría Académica: Matemática, Física, Química, Ciencias Sociales, Español, Inglés, Pedagogía, Psicología y Derecho.

El 26 de julio de 1996, después de muchos esfuerzos, se vio cristalizado el sueño de todo este sector ya que la Asamblea Legislativa creó mediante la Ley N° 57, artículo 16 "La Facultad de Ciencias y Tecnología" de la Universidad Tecnológica de Panamá. El 22 de octubre de 1996 se escogieron los primeros representantes de la Facultad ante los Organos de Gobierno y, a finales de 1996, se llevaron a cabo las elecciones de Decanos de las distintas Facultades. Nuestra Facultad, por no contar con la Estructura Administrativa, tuvo que aplazar esta elección.

El 3 de abril de 1997 el Consejo General Universitario aprobó la estructura Administrativa, además la incorporación de los Centros Regionales y también la de los Administrativos que laboran en las nueve Coordinaciones. El 15 de julio de 1997 se realizaron las elecciones para escoger las Autoridades de la Facultad. El 25 de julio de 1997 las autoridades electas Decano y ViceDecanos de la Facultad de Ciencias y Tecnología, para el periodo comprendido entre 1997-2002, tomaron posesión.

SEDES REGIONALES

AZUERO

CHIRIQUÍ

BOCAS DEL TORO

COCLÉ

SEDE DE AZUERO

Su antecedente se sitúa en los albores del año 1965, cuando era parte de la Facultad de Ingeniería de la Universidad de Panamá. Se instaló, provisionalmente, en Chitré, Provincia de Herrera. En 1977 (ya como Instituto Politécnico) se traslada a las instalaciones del Instituto Profesional y Técnico de Azuero en La Villa de Los Santos. En 1981 el Centro Regional recibe en calidad de donación del Municipio de Los Santos un área total de 5.2 hectáreas ubicadas en la Barriada La Heroica y, para el primer semestre de 1983, adquiere su oficina propia en lo que hoy en día, representa su sede principal. De esta forma, se convierte en la pionera de la educación tecnológica a nivel superior en esta pujante región.

SEDE DE BOCAS DEL TORO

La Universidad Tecnológica de Panamá abre sus puertas académicas en Isla Colón-Bocas del Toro, en junio de 1979, como una Extensión del Instituto Politécnico. En 1992 se inició a la carrera de Técnico en Ingeniería con Especialización en Programación y Análisis de Sistema. En el primer semestre de 1998 se forma al primer grupo en las carreras de Licenciaturas en Ingeniería y en abril de 2006 se abre, por primera vez, un grupo de Maestría en el área de Sistemas Computacionales, “Informática Educativa”.

SEDE DE CHIRIQUÍ

En el año 1965, inicia como parte de la Facultad de Ingeniería, en la Extensión Regional de David, ofreciendo la carrera de Agrimensura. De 1972 a 1974 se inician las carreras de Técnico en Edificaciones y Técnico en Electricidad. Posteriormente, se incorpora la carrera de Técnico en Mecánica Industrial. En 1979 se le ubica en sus edificios propios localizados en la Urbanización Las Sonde de la Ciudad de David y en 1992 abre la Maestría en Ingeniería Industrial. En la actualidad, la sede cuenta con una población de más de 1,600 estudiantes.

SEDE DE COCLÉ

Empezó sus actividades en abril de 1976 y actualmente cuenta con edificio propio, ubicado en Llano Marín, ciudad de Penonomé y con el Centro de Producción e imparten clases la Facultad de Ingeniería Mecánica e Ingeniería Eléctrica, el Centro Experimental de Inge- niería, Laboratorio de Suelos y el Taller de Ebanistería, cuatro laboratorios de informática, Centro Especializado de Lenguas, Biblioteca Digital y el Observatorio Nacional de Astronomía de Panamá.

1981 2011

SEDES REGIONALES

SEDE DE COLÓN

En 1973 emprende sus labores en las instalaciones del Colegio José Guardia Vega como una Extensión de la antigua Facultad de Ingeniería de la Universidad de Panamá. Posteriormente, contó con otras sedes hasta que se formalizó la actual, ubicada en el antiguo Fuerte Davis, áreas revertidas, compuesta por tres edificios de tres altos cada uno, para aulas, laboratorios, talleres, oficinas administrativas, y un edificio de una planta, donde oferta diversas carreras de formación técnica, cursos de Postgrados, Maestrías, Seminarios, Diplomados en diversas áreas de especialidad profesional.

SEDE DE PANAMÁ OESTE

Surge en noviembre de 1980 y se encuentra ubicado en la Provincia de Panamá, Distrito de La Chorrera, Altos de San Francisco, Rincón Solano No. 1. Cuenta con cuatro edificios para las labores administrativas, académicas y de investigación y un edificio-taller para laboratorios y servicios de Extensión, Laboratorios de Computadoras, Biblioteca y Cafetería. Actualmente laboran en esta Sede 146 docentes y 48 empleados administrativos.

SEDE DE VERAGUAS

La UTP inicia sus labores en 1970, en Veraguas, con la carrera de Técnico en Topografía. En 1978 comienza a impartirse la Licenciatura en Ingeniería Civil. En 1981, la Sede Regional contaba con ocho carreras a nivel de Técnicos en Ingeniería y primero y segundo año de Licenciatura en Ingeniería. En 1985 se obtiene, a través del Consejo Provincial de Coordinación, un lote de terreno de aproximadamente 15 hectáreas que alberga la sede definitiva de la Universidad Tecnológica de Panamá en Veraguas. En estos momentos, la Sede Regional cuenta con siete edificios que le permiten la realización de sus actividades académicas, administrativas, de investigación, postgrado y extensión.

COLÓN

PANAMÁ OESTE

VERAGUAS

LIDERAZGO ACADÉMICO INNOVADOR

UTP responde al mercado laboral

Entre las carreras en las que incursiona la UTP que están innovándose y son atractivas para los jóvenes están Ingeniería Geomática, Ambiental, Naval, Aeronáutica, de Alimentos, Marítima y Portuaria, de Sistemas de Información, de Energía y Ambiente; Carreras Técnicas en Aviación, Informática Educativa; Licenciaturas en Logística y Transporte Multimodal, Mercadeo y Comercio Internacional , RR.HH. y Gest. Producto., Desarrollo de Software, Redes Informáticas, Electrónica Digital y Control Automático Electrónica y Sistemas de Comunicación, Sistemas Eléctricos y Automatización, Comunicación Ejecutiva Bilingüe.

Los Programas de Postgrado constituyen estudios especializados que ofrecen dos modalidades; la modalidad de estudios científicos, para los interesados en la investigación, y en la modalidad profesional, para quienes aspiran a lograr una especialidad en un área específica.

Los objetivos de los Programas de Postgrado tienen en su declaración la formación de recursos humanos especializados en atención a los requerimientos de la demanda de profesionales con la capacitación científica y tecnológica, para aportar soluciones, así como para ampliar el desarrollo del conocimiento científico y cultural del país.

Se aplican diversas metodologías para el desarrollo de los estudios de postgrado, a saber: Estrategias de Enseñanza Presencial, en donde el Participante asiste a clases de acuerdo al horario y régimen de estudios establecido y la Estrategia Semipresencial, en donde el estudio conlleva el aprendizaje autónomo por parte del estudiante, y sesiones presenciales, para los encuentros y la presentación de proyectos y tareas.

Los programas académicos de la Universidad Tecnológica de Panamá se ofrecen en el Campus Central y en siete Sedes Regionales: Bocas del Toro, Chiriquí, Veraguas, Azuero, Coclé, Panamá Oeste y Colón.

1981 2011

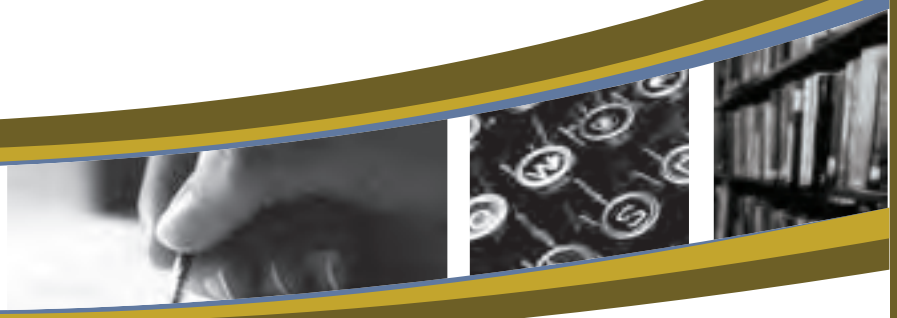

MEMORIAL ROGELIO SINÀN

La Universidad Tecnológica de Panamá (UTP) cuenta con el denominado MEMORIAL ROGELIO SINÁN, el cual contiene parte de la biblioteca y algunos objetos personales del insigne autor, donados por sus familiares.

Al inaugurarlo, la Rectora Marcela Paredes de Vásquez manifestó: "*la familia del escritor panameño Rogelio Sinán ha tenido la deferencia con la UTP al donarle los libros que él atesoró toda su vida. Es un deber de cada panameño, mantener la memoria de Rogelio Sinán intacta, conocer su obra excepcional en cada género literario que cultivó, ya que esto es hacer patria*".

Bernardo Domínguez Alba, mejor conocido por su seudónimo Rogelio Sinán, ha sido sin duda uno de los grandes exponentes de la literatura panameña, reconocido a nivel internacional por el magnífico aporte que, mediante la poesía, el cuento y la novela, ha dado a las letras.

En el marco del XXX Aniversario de creación de la UTP se contará con un pabellón dedicado a destacar el aporte literario de Rogelio Sinán en la VII Feria Internacional del Libro que se efectuará del 24 al 28 de agosto.

Es menester destacar sus obras poéticas como: *Onda, Incendio, Semana Santa en la Niebla y Saloma sin Salomar*. De los cuentos de Sinán, nacido en la Isla de Taboga, se destacan: *A la orilla de las estatuas maduras, Todo un conflicto de sangre, Dos aventuras en el lejano oriente, y la premiada obra, La boina roja* y *Los pájaros del sueño*.

Sinán también contó con una amplia obra novelística. Entre ella están: *Plenilunio* y *La isla mágica*.

El desempeño de Sinán en el teatro se refleja en trabajos reconocidos como: *La cucarachita mandinga* y *Chiquilinga*. Sin duda, Rogelio Sinán fue maestro de maestros; galardonado amplia y justificadamente; integrante de la Academia Panameña de la Lengua. Su obra alcanzó también la ejecución de ensayos como: *Los valores humanos en la lírica de Maples Arce*.

Este año, del 24 al 28 de agosto se presenta en la VII Feria del Libro un pabellón del Memorial Rogelio Sinán.

Rogelio Sinán

APORTES CULTURALES

El proyecto de I+D en Cultura, donde se busca introducir la cultura como mecanismo de reducción de pobreza y la violencia, con la formación de 220 Gestores Culturales formados en el Diplomado I + D Cultura en 7 ciudades del país, 10 Conferencias de sensibilización a un público diverso con la presencia de nueve especialistas internacionales procedentes de México, Argentina, Colombia y España.

En cuanto a los aportes a la cultura vale destacar que la UTP publica la Revista Cultural Maga, El Tecnológico, Prisma, El Radar (especial para los jóvenes) y creó el Premio Centroamericano de Literatura Rogelio Sinán, Premio José María Sánchez, un Memorial que reproduce el estudio del insigne escritor panameño, el nuevo Premio a la Lite- ratura Infantil Hersilia Ramos de Argote, así como la declaración de la UTP como Punto Nacional de Cultura.

UTP
VIVE EL DEPORTE

La Universidad Tecnológica de Panamá (UTP) se caracteriza también por fomentar las actividades deportivas y el desempeño adecuado de sus integrantes, en las diferentes modalidades, para desarrollar el potencial físico que redunde en la salud y el bienestar de todos aquellos que lo practican. Se llevan adelante torneos, campeonatos y competencias internas, donde sobresale el espíritu de competitividad y compañerismo.

En este aniversario es oportuno destacar el valor deportivo de todos los que han hecho aportes inclusive, a nivel internacional, dado que ha conllevado esfuerzo, la dedicación y entrega que va más allá de sus compromisos académicos.

Programa de Aniversario

30 AÑOS

Lunes 8 de agosto
9:00 a.m. - Edificio No.1
- Misa Solemne de XXX Aniversario de la UTP
- Entrega de Reconocimiento a Colaboradores de la UTP
- Homenaje 100 años de Marie Curie

Miércoles 10 agosto
12:00 m.d. - Vestíbulo del Edificio No.1
- **Transmisión de la Lotería Nacional de Beneficencia**
  - Feria de Empleo de MEDCOM
  - COOPERATIVA UTP
  - Ventas de comidas
  - Bazar Juventud Creativa UTP
  - Programa Cultural y Deportivo de la Secretaría de Vida Universitaria

Jueves 11 de agosto
- Entrega de canastillas a nivel nacional

Viernes 12 de agosto
6:00 a.m. a 7:00 p.m. Sede Regional de Veraguas
(Transporte disponible desde las sedes)
- **Acto Central del XXX Aniversario de la UTP**
  - Desayuno y almuerzo típico
  - Actividades deportivas, recreativas y juegos bufos
  - Festival Reinas de Reinas
  - Presentaciones artísticas y folklóricas
  - Discoteca

Martes 16 de agosto
4:30 p.m. - Edificio No.1

Acto Solemne del XXX Aniversario de la UTP
- Doctorado Honoris Causa al Dr. Bernardo Kliksberg
- Conferencia Magistral "Primero, la gente" por el Dr. Bernardo Kliksberg

SEPTIEMBRE
MES DE LA CULTURA

Lunes 5 de septiembre
Develación de la escultura del Dr. Víctor Levi Sasso

Jueves 8 de septiembre
Presentación del Libro Conmemorativo del XXX Aniversario de la UTP

Jueves 13 y viernes 14 de octubre
8:00 a.m. a 5:00 p.m.
Congreso Encuentro Regional del Comité de Mujeres de Ciencia, Ingeniería y Medicina de la Red Interamericana de Academias de Ciencias (IANAS)

Viernes 14 de octubre
Cena de Egresados de la UTP. Valor B/.30.00. Coordina Dirección de Extensión. Tel.: 290-8437. Centro de Convenciones del Hotel El Panamá

Miércoles 12 al viernes 14 de octubre
IV Congreso Nacional de Ingeniería, Ciencias y Tecnología
"Ingenio e Innovación para el desarrollo sustentable del país"

Feria Internacional del Libro
Miércoles 24 al domingo 28 de agosto
País invitado: República Dominicana

Jueves 25 de agosto
Teatro La Huaca, Atlapa
4:00 p.m. Inauguración oficial del stand de la Librería y Editorial Universitaria
5:00 p.m. Inauguración oficial del Pabellón Memorial Rogelio Sinán y del área científica de la UTP.
7:00 p.m. Gala Literaria UTP Teatro La Huaca. Presentación de los libros de Luis Barahona, Lucy Chau, Fernando Penna Rodríguez, Basilio Dobras, Lil María Herrera y Javier Alvarado.

Viernes 26 de agosto
10:00 a.m.
La Huaca
- Conferencia para los jóvenes:
  "Objetos cercanos a la Tierra y otras catástrofes ¿El mundo desaparecerá en el 2012?"
  por Rodney Delgado Director del Observatorio Astronómico de la Universidad Tecnológica de Panamá
- Exposición de astrofotografía
  "El Universo en imágenes desde Panamá"
  Organiza: La APAA y el Observatorio Astronómico de Panamá de la UTP

11:00 a.m. Pabellón Infantil
Presentación Di Versos por Lil María Herrera, ganadora del Premio Literario Infantil Hersilia Ramos de Argote 2010

2:00 p.m. Presentación de la antología del libro de cuentos infantiles Panamá-República Dominicana

3:00 p.m. Firma de libros en el stand de la Librería Universitaria de la UTP

4:00 p.m. Conversatorio "Primero, la gente" (Autores: Amartya Sen y Bernardo Kliksberg) por la Ing. Marcela Paredes de Vásquez, Rectora de la Universidad Tecnológica de Panamá. Comentarios: Humberto Álvarez y Augusto Cedeño

Sábado 27 de agosto
10:00 a.m. Ensayos sobre cuentos sobre ensayos con Enrique Jaramillo Levi sobre libros publicados por la UTP "Gajes del oficio", "Por obra y gracia", "Con calma y buena letra".

3:00 p.m. Cuentos sobre cuentos. Conversatorio de escritores de la UTP con el público (Luis Barahona, Lucy Chau, Basilio Dobras y Fernando Penna Rodríguez).

4:00 p.m. Firma de libros en el stand de la Librería Universitaria UTP.

Domingo 28 de agosto
3:00 p.m. Recital con Javier Alvarado
4:00 p.m. Firma de libros en el stand de la librería

Sábado 30 y domingo 31 de julio
Centro Regional de Azuero
- Campeonato Regional de Veteranos mayores de 35 años, Copa Rotativa Ing. Marcela Paredes de Vásquez

Lunes 22 de agosto
Centro Regional de Colón
- Concurso de máscaras y participación de cantos religiosos

Septiembre
- Exposición del pintor Carlos Palomino
- Exposición Fotográfica Ing. Orlando Acosta

Lunes 19 al viernes 23 de septiembre
Semana del Libro
- Presentación de Compendio de Obras de Teatro de la Dra. Rosa María Britton
- Concurso de Oratoria

Jueves 22 de septiembre
- Revista MAGA. Colección de Aniversario

Viernes 16 y sábado 17 de septiembre
Sede Regional de Bocas del Toro
- Festival Cultural de Etnias

Sábado 24 de septiembre
Guararé
- Festival Nacional de la Mejorana
- Participación en el Desfile de Carretas

Jueves 29 de septiembre
- Obra de Teatro Mariana Pineda de Federico García Lorca

6:30 p.m. a 9:00 p.m. - Hotel Finisterre
- Reconocimiento UTP-Fulbright-Laspau

Martes 18 y Miércoles 19 de octubre
- Foro de Televisión Digital "Desafío el Apagón Analógico"

Martes 18 de octubre
- Exposición Fotográfica de Lois Iglesias

Lunes 24 de octubre
- Gala Folclórica

Jueves 27 de octubre
Domo de Curundú
- Encuentro Nacional Interuniversitario de Oratoria

Viernes 21 y sábado 22 de octubre
Observatorio Astronómico de Panamá en la sede de Coclé de la UTP
- Concurso "Construye un telescopio con material reciclado" dirigido a jóvenes del Nivel Medio de Secundaria

Lunes 24 al 28 de octubre
- Exposición de astrofotografía
  "El Universo en imágenes desde Panamá"
  Organiza: La APAA y el Observatorio Astronómico de Panamá de la UTP

Miércoles 26 y jueves 27 de octubre
- Concurso de Construye un telescopio reciclado

Sábado 29 de octubre
10:00 a.m.
- Acto de Premiación. Concurso "Construye un telescopio con material reciclado"

1:00 p.m. -9:00 p.m.
- "Tarde de sol y noche de estrellas".
- Observación de los astros desde el Observatorio Astronómico de Panamá

Sábado 29 y domingo 30 de octubre
Sede Regional de Coclé
- Campeonato Regional de Fútbol 8. Copa Rotativa Profesor Guillermo Fernández, en memoria

Jueves 17 de noviembre
6:00 p.m.
- Homenaje a los periodistas "Comité de Restauración de la Escuela Gaspar Octavio Hernández". Programa de Voluntariado y Responsabilidad Social Universitaria.
- Acto de entrega de los Premios de Prensa, en conmemoración al Día del periodista.

Lunes 21 de noviembre
- Presentación del Coro de Voces

UNIVERSIDAD TECNOLÓGICA DE PANAMÁ

en conmemoración del XXX Aniversario de su creación organiza el

IV Congreso Nacional de Ingeniería, Ciencias y Tecnología

Del 11 al 14 de Octubre 2011

Ingenio e Innovación para el Desarrollo Sustentable del País

150 Ponencias

- Agroindustria
- Eficiencia Energética
- Biociencia y Biotecnología
- Energías Renovables
- Ciencias Sociales
- Estructuras
- Geociencia
- Metrología
- Hidráulica e Hidrología
- Robótica y Automatización
- Materiales
- Tecnología de Información y Comunicación
- Transporte y Logística
- Turismo

Inversión

Profesionales	B/. 35.00
Estudiantes de Postgrado	B/. 20.00
Estudiantes de Pregrado	B/. 15.00

Auspicia SENACYT

Patrocinan AES Panamá, KW Continente, La Estrella, Radio Mia, TVN / TVMax Haciendo la Diferencia, Radio Panamá 94.5 fm, SERTV, RPC Radio

Campus Universitario Dr. Víctor Levi Sasso · Edificio de Postgrado

Inscripciones hasta el 30 de agosto: http://congreso.utp.ac.pa/inscripciones-al-congreso

Para mayor información: info.congreso@utp.ac.pa o al teléfono: 290-8400 ext. 8438